PROLETARI DIN TOATE ŢARILE UNIŢI-VĂ!

Sportul

ZIAR AL CONSILIULUI NAŢIONAL PENTRU EDUCAŢIE FIZICĂ ŞI SPORT

Anul XXIV — Nr. 7 594 | 4 PAGINI 30 BANI | Miercuri 14 noiembrie 1973

ŞEDINŢA COMITETULUI EXECUTIV AL C. C. AL P. C. R.

În ziua de 13 noiembrie 1973, a avut loc şedinţa Comitetului Executiv al C.C. al P.C.R., prezidată de tovarăşul Nicolae Ceauşescu, secretar general al Partidului Comunist Român.

La şedinţă au luat parte ca invitaţi membri ai guvernului, şefi ai unor instituţii centrale, activişti de partid şi de stat.

Comitetul Executiv a luat în discuţie analiza şi propunerile cu privire la principalele probleme ale dezvoltării energetice în Republica Socialistă România şi măsurile de economisire a combustibililor şi energiei electrice. Pe marginea analizei şi propunerilor prezentate au luat cuvîntul numeroşi vorbitori, membri ai Comitetului Executiv şi reprezentanţi ai unor ministere economice.

În încheierea discuţiilor la acest punct de pe ordinea de zi, a luat cuvîntul tovarăşul NICOLAE CEAUŞESCU.

Pe baza analizei prezentate şi a concluziilor tovarăşului Nicolae Ceauşescu, Comitetul Executiv a adoptat o hotărîre cu privire la principalele probleme ale dezvoltării energetice în Republica Socialistă România şi măsurile de economisire a combustibililor şi energiei electrice, care se dă publicităţii separat.

Comitetul Executiv a ascultat o informare prezentată de tovarăşul Nicolae Ceauşescu, secretar general al Partidului Comunist Român, cu privire la poziţia României faţă de conflictul din Orientul Mijlociu şi contribuţia sa la soluţionarea acestuia.

Comitetul Executiv a luat cunoştinţă cu vie satisfacţie de activitatea intensă, multilaterală desfăşurată de conducerea partidului şi a statului, de secretarul general al partidului, tovarăşul Nicolae Ceauşescu, din primul moment al izbucnirii ostilităţilor din octombrie a.c., în vederea încetării imediate a conflictului şi trecerii fără întîrziere la o reglementare politică care să asigure statornicirea unei păci drepte, trainice în această zonă a lumii. Prin declaraţiile oficiale şi luările de poziţie din cuvîntările rostite de tovarăşul Nicolae Ceauşescu în această perioadă, prin mesajele adresate de preşedintele Consiliului de Stat conducătorilor de state şi guverne, prin propunerile şi iniţiativele întreprinse, în spiritul poziţiei consecvente a partidului şi statului nostru, România şi-a adus, şi în acest caz, o contribuţie activă în direcţia găsirii căilor de rezolvare politică a situaţiei din Orientul Mijlociu.

Apreciind în mod deosebit promptitudinea cu care s-a acţionat pentru atingerea acestor ţeluri, Comitetul Executiv a dat o înaltă apreciere aportului personal al secretarului general al partidului, tovarăşul Nicolae Ceauşescu la elaborarea şi promovarea consecventă a poziţiei României, la iniţiativele luate de ţara noastră.

Ultimul conflict a demonstrat că este necesară aplicarea consecventă a rezoluţiei din noiembrie 1967 a Consiliului de Securitate, care să ducă la retragerea trupelor israeliene din teritoriile arabe ocupate, la recunoaşterea şi garantarea suveranităţii naţionale şi a integrităţii teritoriale a tuturor statelor din zonă, la reglementarea problemei populaţiei palestiniene în conformitate cu aspiraţiile ei legitime.

Desfăşurarea evenimentelor, semnarea acordului pentru consolidarea încetării focului, au confirmat, încă o dată, justeţea politicii ţării noastre, a stăruinţelor sale în vederea rezolvării conflictului pe cale politică.

Comitetul Executiv a apreciat că în prezent există premise favorabile pentru a se ajunge la o reglementare definitivă a conflictului şi a stabilit ca România să-şi aducă şi în viitor contribuţia pentru consolidarea încetării focului, pentru dezangajare militară, creîndu-se astfel condiţiile începerii lucrărilor conferinţei de pace, care să ducă la soluţionarea pe cale politică a problemelor complexe ale regiunii şi la lichidarea pentru totdeauna a conflictului.

Comitetul Executiv consideră că la această conferinţă, sub egida O.N.U., alături de părţile direct implicate, trebuie să participe şi alte state — mari, mijlocii şi mici — de pe diferite continente şi îndeosebi din Europa şi Africa, care doresc şi pot aduce o contribuţie constructivă la instaurarea unei păci drepte şi trainice în Orientul Mijlociu.

În spiritul răspunderii faţă de destinele lumii contemporane, România socialistă va continua să acţioneze, pe toate căile, cu aceeaşi perseverenţă ca şi pînă acum, pentru reinstaurarea liniştii în Orientul Mijlociu, pentru statornicirea unor raporturi noi de încredere şi colaborare, în această zonă geografică, astfel încît popoarele care trăiesc aici să-şi poată concentra eforturile mersului lor înainte pe calea dezvoltării independente, economice şi sociale — ceea ce corespunde intereselor cauzei păcii şi destinderii în Orientul Mijlociu, şi în întreaga lume.

În continuare, Comitetul Executiv a aprobat propunerile privind reducerea preţurilor de producţie şi livrare la unele maşini agricole, precum şi îmbunătăţirea sistemului de reglementare a stocurilor de materiale şi produse, corelate cu problemele de plan.

Comitetul Executiv a hotărît să convoace Plenara Comitetului Central al Partidului Comunist Român în ziua de 28 noiembrie 1973.

În încheiere, Comitetul Executiv a rezolvat unele probleme ale activităţii curente.

PIONIERIA ŞI SPORTUL

Cine face sport: CLASA sau ECHIPA?

Demaraj prea puţin convingător în activitatea sportivă a elevilor din clasele III-VIII, la nivelul nucleului mişcării sportive şcolare

Hotărîrea Plenarei Comitetului Central al P.C.R. din 28 februarie — 2 martie, cu privire la dezvoltarea continuă a educaţiei fizice şi sportului precizează printre altele ca „şcoala să-şi îndeplinească în întregime rolul ce-l are în sistemul educaţiei fizice şi sportului, situînd pe prim plan promovarea gimnasticii, atletismului, turismului şi înotului". Evident, în funcţie de condiţiile de care dispune fiecare unitate şcolară în parte.

Ca să se ajungă aici, există o serie de modalităţi intermediare pe care tot Hotărîrea le precizează, atunci cînd arată că şcolile şi facultăţile **„vor organiza cu regularitate, în afara orelor de învăţămînt şi la sfîrşit de săptămînă, în taberele şcolare şi studenţeşti, campionate şi competiţii interne pe clase, şcoli, ani de studii, facultăţi, crosuri de masă, marşuri, excursii şi drumeţii, precum şi alte activităţi sportive cu o largă sferă de cuprindere".**

Trebuie subliniat că în materie de sport, organizaţiile de pionieri au avut şi au posibilitatea de a acţiona, punînd în lumină toată fantezia copiilor, pasiunea lor recunoscută pentru mişcare. De foarte multe ori, cadrele didactice, instructorii şi comandanţii instructori n-au făcut altceva decît să coordoneze acţiuni izvorîte din masa „cravatelor roşii", aşa cum ne-au relevat constatările făcute în detaşamente şi unităţi de pionieri din municipiul Timişoara sau din judeţele Dolj şi Neamţ.

În cele ce urmează, ne propunem — pentru început — să tratăm un aspect al problemei, evident cel mai important, acela al vieţii sportive a clasei, a detaşamentului de pionieri. Vom folosi, într-o primă etapă, exemple oferite de cîteva şcoli generale din Capitală, cu precădere a acelora care beneficiază de o bază materială pentru practicarea sportului...

Nici un campionat la nivelul clasei!

Şcoala generală „Vasile Alecsandri" din sectorul 7. Discutăm cu prof. **Eugenia Popa**, comandant instructor al unităţii de pionieri. Interlocutoarea noastră ne rezumă acţiunile întreprinse în prima lună din acest trimestru, mai multe drumeţii şi excursii cu şcoala sau cu grupuri de clase, de detaşamente. Sport propriu-zis? Volei, duminică 14 octombrie, cu participarea unor echipe reprezentînd clasele a VII-a. Evident, **o situaţie, care nu putea satisface, chiar dacă ne aflăm la început de an, cînd pe alocuri mai există operaţiuni de organizare. Mai mult, chiar, limitîndu-ne investigaţia la una din clase, a V-a C, la care dirigintă este o profesoară de educaţie fizică, Gabriela Gogiltan, constatările n-au fost mai fructuoase. Prof. Gogiltan a fost prezentă la numeroase acţiuni sportive organizate pe sector** (cu dovezi concrete), **a căutat să atragă în activităţi de mişcare echipele şcolii, dar mai puţin ne-a convins prin ceea ce a realizat, pînă acum, pe planul detaşamentului, de altfel lesne de atras în sport avînd şi un efectiv foarte mic: 24 de elevi şi eleve. Un campionat pe detaşament la atletism sau măcar o probă din această disciplină, meciuri la un joc sportiv, pe grupe de elevi? Nimic din toate acestea.** Evident, ne aflăm aproximativ la jumătatea trimestrului; dar ce păcat, timpul atît de prielnic sportului în aer liber din septembrie şi octombrie n-a fost prea mult valorificat!...

Turism şi excursii cu toată unitatea. Dar atletism sau jocuri sportive?

Şcoala generală nr. 19 din sectorul 1. Prof. **Teodor Dumitraşcu**, comandantul instructor al unităţii de pionieri ne vorbeşte pe larg despre drumeţiile organizate cu copiii — cea mai reuşită fiind cea de la Muzeul satului (circa 12 km) — despre alte proiecte privind drumeţiile şi excursiile, toate la fel de frumoase, împletite cu lecţii de istorie şi geografie, pentru cunoaşterea trecutului de luptă al popo-

Tiberiu STAMA

(Continuare în pag. a 3-a)

A IV-a ediţie a competiţiei a constituit un mare succes organizatoric

„CRITERIUL TINERETULUI" a prilejuit afirmarea a numeroşi boxeri de perspectivă

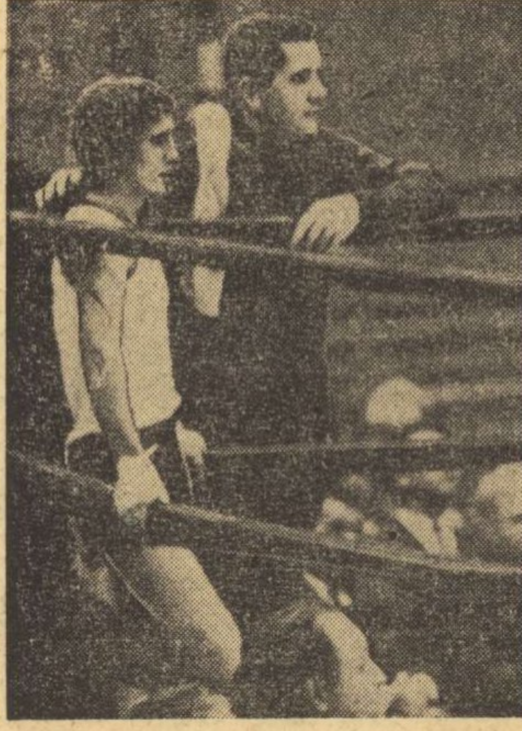

Ion Gavrilă (Voinţa Buzău) — una dintre revelaţiile „Criteriului tineretului" la box de la Galaţi asistat de antrenorul său Dumitru Marin

Foto: V. BAGEAC

Timp de aproape o săptămînă, oraşul Galaţi a reunit în Palatul sporturilor pe toţi aspiranţii la un loc în reprezentativa de box a României, ce urmează să participe, anul viitor, la campionatele europene de tineret, de la Kiev. În cele şase reuniuni organizate în cadrul competiţiei „Criteriul tineretului" au evoluat aproape 80 de tineri boxeri, cei mai buni dintre cei ce n-au depăşit încă vîrsta junioratului. În aceste condiţii, întrecerile ne-au oferit o trecere în revistă a întregului potenţial de care dispune sportul cu mănuşi din România la acest nivel.

Referindu-ne la modul de organizare trebuie să remarcăm eforturile organelor locale care au asigurat condiţii optime de desfăşurare acestui important concurs. În acelaşi timp, considerăm necesar să apreciem favorabil noua formulă de desfăşurare a turneului, pe care am susţinut-o încă de la iniţierea ei. Permiţînd unui număr mai mare de concurenţi să participe la aceste întreceri, organizatorii celei de a IV-a ediţii a „Criteriului tineretului" au găsit o soluţie optimă de stabilire a ierarhiilor valorice la toate categoriile şi, aşa cum anticipam, a permis afirmarea unor pugilişti necunoscuţi, dar bine dotaţi pentru acest sport.

Admiţînd numai cîte patru boxeri la fiecare categorie, forul de specialitate ar fi fost obligat să efectueze o selecţie a concurenţilor pe criterii mai puţin obiective, alegîndu-i pe cei mai buni patru pe baza rezultatelor anterioare. Or, întrecerile de la Galaţi au demonstrat că această ierarhizare prealabilă n-ar fi corespuns realităţii în toate cazurile. Pe ringul din Palatul sporturilor gălăţean au apărut multe talente noi, aproape necunoscute colegiului de antrenori, care au răsturnat pronosticurile specialiştilor, unii dintre ei reuşind să pătrundă în lotul naţional ce urmează să înceapă pregătirile în vederea competiţiei continentale de anul viitor. Pentru aceste considerente, noua formulă organizatorică a celei de a IV-a ediţii a „Criteriului tineretului" a fost unanim apreciată favorabil.

Un fapt pozitiv şi demn de remarcat este cel al răspîndirii geografice a secţiilor care au prezentat elemente foarte bine dotate pentru sportul de performanţă. În afara unor centre puternice care ne-au obişnuit, în ultimii ani, ca reprezentanţii lor să fie mereu în rîndul fruntaşilor în întrecerile juniorilor, ca Brăila, Galaţi, Cluj, Braşov şi, bineînţeles, Bucureşti, de data a-

Mihai TRANCA

(Continuare în pag. a 2-a)

PENTRU PRIMĂVARA LUI 1974

MECIURI CU FRANŢA, BRAZILIA, CEHOSLOVACIA, ÎN PROGRAMUL REPREZENTATIVEI DE FOTBAL

Ca în fiecare an, calendarul competiţional internaţional pentru primăvara următoare se alcătuieşte, în liniile lui mari, toamna. Ne referim, îndeosebi, la jocurile amicale ale reprezentativelor naţionale, care trebuiesc corelate cu cele cuprinse în „programul" oficial, oricum anunţate mai din timp.

Primăvara lui '74, anul turneului final al C.M., nu cuprinde partide cu miză nici pe continentul nostru, nici în altă parte, fapt care duce la o sporire a concurenţei întru obţinerea unui „calendar convenabil".

Ferită, din păcate, de grijile „Weltmeisterschaftului", federaţia noastră de fotbal, este foarte interesată să realizeze pentru echipa naţională acele meciuri amicale internaţionale, absolut necesare în contextul pregătirii ei generale. Tratînd din timp cu forurile similare din alte ţări, F. R. Fotbal a şi perfectat pentru primăvară două asemenea întîlniri, ambele în deplasare:

cu **BRAZILIA**, la Rio de Janeiro, **la 17 aprilie**;

cu **CEHOSLOVACIA**, într-o localitate care va fi fixată ulterior, **la 24 iunie.**

Sînt avansate tratativele pentru un meci tot în deplasare, **cu FRANŢA**, pentru data **de 23 martie**, confirmarea definitivă urmînd să se petreacă zilele acestea.

Singurul joc, acasă, al echipei reprezentative se va disputa **în luna mai**, în compania unuia dintre aceşti trei adversari: **GRECIA, BULGARIA sau IUGOSLAVIA.**

Pentru partea a II-a a programului calendarului internaţional, cel de toamnă, tratativele se vor purta în luna februarie, atunci cînd va fi cunoscută componenţa seriilor în Campionatul european, precum şi în preliminariile olimpice.

Săptămîna viitoare la Cluj, una din cele mai echilibrate competiţii ale handbalului masculin mondial

A XIV-a ediţie a „TROFEULUI CARPAŢI"

- Cele mai bune patru echipe din lume în confruntare directă
- Ultimele verificări ale handbaliştilor români la Timişoara, cu selecţionata Cehoslovaciei

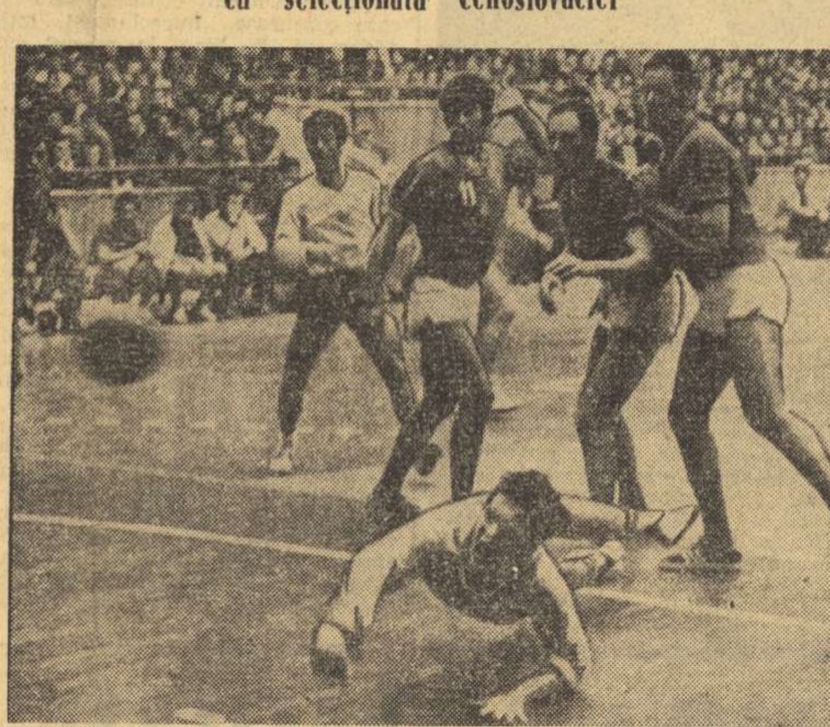

Fază din meciul România — Iugoslavia, disputat în trecuta ediţie a „Trofeului Carpaţi" şi cîştigat de oaspeţi (17—15). Bine angajat de Gaţu, *Stöckl plonjează şi înscrie pe lîngă Lazarevici, Horvat* şi *Lavrnici.* Foto: Paul ROMOŞAN

Reintrînd în circuitul său obişnuit (după o scurtă alternanţă a ritmurilor, provocată de organizarea în 1972 a J.O. în timpul verii), această prestigioasă competiţie internaţională care este „TROFEUL CARPAŢI" programează întrecerile sale din nou toamna, mai precis săptămîna viitoare, în moderna şi spaţioasa Sală a sporturilor din Cluj. De fapt, este vorba de cea de a XIV-a ediţie a întrecerii rezervată echipelor masculine, a cărei importanţă se amplifică în mod evident prin aceea că ea premerge o nouă ediţie a luptei pentru titlul de campioană a lumii (februarie 1974).

Lesne de bănuit, deci, interesul cu care sînt aşteptate aprigele şi echilibratele confruntări de la Cluj, **unde vor fi prezente cele mai bune reprezentative masculine de handbal din lume.** Nu exagerăm cu nimic în acest sens dacă spunem că spectatorii clujeni se pot considera mai fericiţi din acest punct de vedere decît, spre exemplu, amatorii de handbal din R. D. Germană, ţară care va găzdui în februarie campionatul mondial. Facem aceste aprecieri, deoarece la Cluj, timp de aproape o săptămînă, se vor înfrunta cele mai autentice forţe ale handbalului masculin mondial, neexistînd jocuri la concurenţă, spectatorii avînd, aşadar posibilitatea să vadă TOTUL. Se va spune, poate, că, totuşi, „Trofeul Carpaţi" este o întrecere cu caracter amical şi că, în consecinţă, nu va purta amprenta decisivelor confruntări din cadrul unui campionat mondial. Este adevărat. Dar, să nu uităm, că aflîndu-se în dispută directă cele mai bune patru formaţii din lume (Iugoslavia, România, R. D. Germană şi Uniunea Sovietică), echipe a căror frumoasă, însă aprigă rivalitate sportivă este bine cunoscută, lupta pentru întîietate şi, mai ales,

Călin ANTONESCU

(Continuare în pag. a 2-a)

Astă-seară, în 16-imile Cupei cupelor la baschet,

STEAUA LUPTĂ PENTRU CALIFICARE, ÎNTÎLNIND PE HELSINGIN K. T.

Se aplică, pentru prima dată, modificarea regulamentului cu privire la aruncările libere

Sezonul autumnal internaţional baschetbalistic din Capitală se inaugurează astăzi, cînd se dispută în sala Floreasca, la ora 18,30 (în deschidere, la ora 17 partida Dinamo — C.S.U. Galaţi în cadrul campionatului naţional), meciul Steaua—Helsingin Kisa Toverit, în 16-imile ediţiei a 8-a a Cupei cupelor. Amintind că în primul joc, la Helsinki, victoria a revenit sportivilor finlandezi numai cu 78—75, înclinăm să credem că baschetbaliştii bucureşteni vor obţine astăzi un succes la o diferenţă mai mare de trei puncte şi se vor califica în faza următoare a competiţiei, în care caz ar urma să întîlnească (la 29 noiembrie în deplasare, la 6 decembrie la Bucureşti) pe învingătoarea dintre Paisley B. C. (Scoţia) şi B.B.C. Spartak—Pepsi (Luxemburg).

În vederea acestei partide, steliştii s-au pregătit cu asiduitate atît în sala proprie (sîmbătă şi duminică), cît şi la Floreasca (luni şi marţi), insistînd asupra sistemelor de apărare (deficitare în întrecerea de la Helsinki), contraatacurilor şi preciziei aruncărilor la coş. În legătură cu ultimul capitol, amintim că în acest meci se aplică ultima modificare a regulamentului, care prevede ca, după comiterea a cîte 10 faulturi (în fiecare repriză), greşelile personale să fie sancţionate cu două aruncări la coş. Ceea ce înseamnă că importanţa eficienţei aruncărilor libere a devenit şi mai mare decît pînă acum, putînd fi decisivă. Să sperăm, însă, că Steaua îşi va depăşi adversara printr-un joc complet, combativ şi eficace, aşa cum a făcut în sezonul trecut, cînd a înregistrat succese de prestigiu asupra unor echipe redutabile, ca Juventud Badalona, Jugoplastika Split, Racing Ford Anvers şi Maccabi Ramat Gan.

FORMAŢII, ARBITRI

STEAUA (între paranteze, numărul de pe tricou şi talia): **Tarău** (4—1,98), **Baciu** (6—1,80), **Savu** (7—1,91), **Pîrşu** (8—1,84), **Cernat** (9—1,94), **Poleanu** (10—1,90), **Dumitru** (12—1,86), **Oczelak** (13—2,01), **Posa** (14—2,00), **Ionecі** (15—1,97).

HELSINGFR KISA TOVERIT: Honkanen (4—1,84), **Kannisto** (5—2,16), **Liimo** (6—1,94), **K. Lievonen** (8—1,78), **Pitkänen** (9—1,96), **Finneman** (10—1,84), **Surojegin** (11—1,90), **Laento** (12—1,85), **Laivuori** (13—1,94), **T. Lievonen** (14—1,80), **Muurinen** (15—1,90).

Arbitri: B. Stoicev (Bulgaria) şi **G. Tsolakidis** (Grecia).

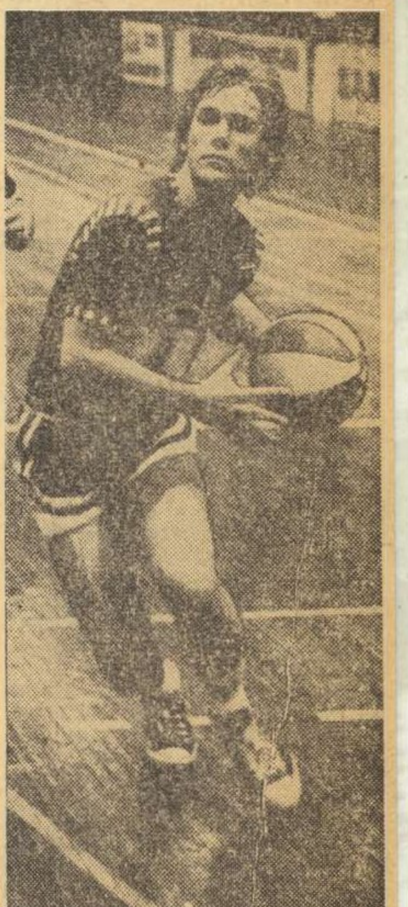

Pătrunde Kai Lievonen, conducător de joc, unul dintre cei mai buni baschetbalişti ai echipei Helsingin K. S.

Cum am cîştigat, cum am pierdut!

SPORTIVII DESPRE EI ÎNŞIŞI, DESPRE VICTORIILE ŞI ÎNFRÎNGERILE LOR

Bogată în manifestări sportive interne şi internaţionale, săptămîna care a trecut a adus sportivilor noştri bucuria unor victorii îndelung pregătite. Au fost însă şi cazuri cînd nereuşita a produs — lor, antrenorilor şi înflăcăraţilor suporteri — insatisfacţie. Despre aceste momente ne vorbesc sportivii la rubrica dedicată lor.

GIMNASTICĂ

DAN GRECU (Dinamo):

„ÎMI PROPUN SĂ-MI PERFECŢIONEZ EXERCIŢIUL LA INELE"

DAN GRECU (Dinamo Bucureşti): „Finalele de la Piteşti mi-au adus cîteva succese deosebite. Mă bucură, mai ales, faptul că am reuşit să cîştig pentru a doua oară consecutiv titlul de campion absolut al ţării, performanţă care mă onorează. Aveam oarecari temeri în legătură cu deznodămîntul acestor întreceri, deoarece ştiam că Mircea Gheorghiu manifestă o formă deosebită, iar starea sănătăţii mele nu era dintre cele mai bune. Totuşi, atît la exerciţiile impuse, cît şi la cele liber alese, am evoluat fără greşeli mari, ceea ce a făcut ca în final să obţin succesul mult dorit. Am apreciat cu satisfacţie progresul înregistrat de mulţi gimnaşti tineri din ţara noastră şi cred că în anii viitori disputa pentru titlurile republicane va fi mult mai echilibrată şi că ea va angrena un mai mare număr de gimnaşti. Sînt bucuros că în faţa publicului piteştean am putut să prezint exerciţiul meu la inele la un nivel care, în general, mă satisface şi-mi propun ca pe viitor să-l mai perfecţionez. Duminică, în finala pe aparate, nu m-am simţit prea bine, astfel că, spre a-mi menaja forţele pentru apropiata Dinamoviadă, s-a discutat chiar propunerea ca să nu iau startul în întrecere. Totuşi, la unele aparate am concurat (cu succes, cred eu), iar la altele a trebuit să renunţ, aşa cum s-a întîmplat la sărituri şi bară fixă".

TEODORA UNGUREANU (Liceul de gimnastică oraşul Gheorghe Gheorghiu-Dej): „Nu mă aşteptam să cîştig titlul de campioană republicană de junioare la maestre. Prezenţa unor sportive cu experienţă în competiţie mă determina să fiu reţinută, să nu mă gîndesc prea departe. Mă speriau mai ales exerciţiile impuse, cu care evoluam prima oară. Pînă la urmă, totul s-a terminat cu bine. Am realizat o mare victorie, care mă va stimula enorm în pregătirea mea viitoare. Deşi am numai 13 ani, înţeleg de pe acum foarte bine că marea performanţă se obţine cu eforturi considerabile şi cred că nu va surprinde pe nimeni faptul că zi de zi, sub conducerea antrenorilor mei, efectuez cîte patru ore de pregătire. Am avut şi două ratări în concurs, ceea ce mă determină să insist mai mult, în viitoarele antrenamente, pe repetarea celor mai grele elemente, spre a nu mai greşi. Mă afectează mult accidentul suferit înaintea prezentării exerciţiilor liber-alese din campionatul pe echipe, care mă obligă la un repaus forţat pe care nu-l doream".

BOX

ION GAVRILĂ (Voinţa Buzău):

„ARBITRII L-AU PREFERAT PE STOENESCU"

PAUL DRAGU (Steaua): „Criteriul tineretului" este cea de-a doua mare competiţie la care am luat parte în acest an. Am reuşit să mă clasez pe primul loc la categoria mea. Astă-vară, la turneul „Prietenia" am ajuns în finală alături de **Turan Ruşit**, pe care îl cunoşteam foarte bine de la antrenamente şi l-am învins fără probleme. Să fiu sincer, nu m-am gîndit niciodată că aici, la Galaţi, voi avea de înfruntat un adversar mai

(Continuare în pag. a 2-a)

PREGĂTIREA OLIMPICĂ – OBIECTIV PRIORITAR

Unele măsuri adoptate în şedinţa de ieri a Biroului Executiv al C. N. E. F. S.

Ieri, Biroul Executiv al C.N.E.F.S. s-a întrunit în şedinţa lunară de lucru.

Analizînd materialele prezentate de F. R. Atletism şi coraportul colectivului de pregătire olimpică, Biroul Executiv al C.N.E.F.S. a hotărît, în vederea unei cît mai bune folosiri a forţelor umane şi materiale existente, concentrarea eforturilor, în mod prioritar, asupra pregătirii şi — totodată — a creşterii numărului acelor sportivi care dovedesc posibilităţi certe de a realiza performanţe prestigioase la J.O. din 1976.

În scopul unei mai bune organizări a pregătirii loturilor olimpice în anul viitor, Biroul Executiv a adoptat noile criterii de alcătuire a acestor loturi, pe grupe valorice, precum şi cifrele de control stabilite pentru fiecare ramură sportivă olimpică.

Biroul Executiv a aprobat, de asemenea, Regulamentul cu privire la clasificarea sportivilor din ţara noastră, care va fi dat publicităţii şi care urmează a intra în vigoare de la 1 ianuarie 1974.

Pe baza analizei efectuate de o subcomisie special creată în cadrul C.N.E.F.S. — împreună cu reprezentanţii unor federaţii şi consilii judeţene pentru educaţie fizică şi sport —, Biroul Executiv a aprobat propunerile de îmbunătăţire a sistemului de evidenţă şi de simplificare a unor formulare folosite în mişcarea noastră sportivă (caietul de evidenţă al asociaţiei sportive, centralizatorul activităţii asociaţiilor sportive, cererea de legitimare, fişa şi legitimaţia sportivului, cererea de transferare, cererea de afiliere).

În continuare, Biroul Executiv a rezolvat unele probleme ale activităţii curente.

În încheierea lucrărilor şedinţei Biroului Executiv, a luat cuvîntul tovarăşul general lt. **Marin Dragnea**, prim-vicepreşedinte al C.N.E.F.S., care, după ce a făcut o apreciere critică a rezultatelor obţinute de sportivii români în luna octombrie a.c., a subliniat necesitatea abordării şi rezolvării optime, cu deplină responsabilitate şi exigenţă, a tuturor problemelor legate de pregătirea olimpică, în vederea realizării obiectivului final — o comportare cît mai valoroasă a sportivilor români la Jocurile Olimpice din anul 1976, de la Montreal.